

da Silva, e nas ausências ou impedimentos desta, o adjunto António Manuel Silva Matos.

a) Na falta ou impedimento de cada um dos delegados, este será substituído pelo colega mais qualificado na altura, em serviço na respectiva secção;

Observações. — Tendo em atenção o conteúdo doutrinal do conceito de delegação de competências, designadamente do disposto no artigo 39.º do Código do Procedimento Administrativo, o delegante conserva, entre outros, os seguintes poderes:

I — Chamamento a si, a qualquer momento e sem formalidades, da tarefa de resolução de assunto que entender conveniente sem que isso implique a derrogação, ainda que parcial, do presente despacho ou a modificação ou revogação dos actos praticados pelos delegados;

II — Em todos os actos praticados no exercício da presente delegação de competências, o delegado deverá fazer a menção expressa dessa competência delegada, utilizando a expressão «Por delegação do Chefe do Serviço de Finanças, o Adjunto» ou outra equivalente, seguida da identificação do *Diário da República* em que o presente despacho for publicado.

Produção de efeitos. — O presente despacho produz efeitos desde 1 de Fevereiro de 2011, ficando por este meio ratificados todos os despachos proferidos sobre matérias incluídas no âmbito desta delegação de competências.

2 de Março de 2011. — O Chefe do Serviço de Finanças de Vila Real, *António José dos Santos Lopes Magalhães*.

204743185

## Instituto Nacional de Administração, I. P.

### Aviso n.º 12220/2011

Para efeitos do disposto no n.º 6 do artigo 12.º da Lei n.º 12-A/2008, de 27 de Fevereiro, por força do disposto no artigo 73.º do Regime, aprovado pela Lei n.º 59/2008, de 11 de Setembro, declara-se que o trabalhador Rui Miguel Mota Antunes Nunes de Brito, concluiu com sucesso o seu período experimental na carreira/categoria de técnico superior, de acordo com o processo de avaliação, elaborado nos termos do n.º 4 do artigo 12.º da Lei n.º 12-A/2008, de 27 de Fevereiro, sendo o tempo de duração do período experimental contado para efeitos da actual carreira e categoria.

12 de Maio de 2011. — O Presidente do Conselho Directivo, *Francisco Ramos*.

204728249

## MINISTÉRIOS DAS FINANÇAS E DA ADMINISTRAÇÃO PÚBLICA E DA SAÚDE

### Despacho n.º 8018/2011

Considerando que pelo despacho n.º 8739/2010, de 12 de Maio, foram nomeados os membros do conselho de administração do Centro Hospitalar Lisboa Norte, E. P. E., para o mandato 2010-2012, com efeitos reportados a 1 de Fevereiro de 2010;

Considerando que àqueles membros se aplica o Estatuto do Gestor Público, aprovado pelo Decreto-Lei n.º 71/2007, de 27 de Março, alterado pela Lei n.º 64-A/2008, de 31 de Dezembro;

Nos termos e ao abrigo do disposto na alínea c) do n.º 3 do artigo 20.º do Estatuto do Gestor Público, aprovado pelo Decreto-Lei n.º 71/2007, de 27 de Março, alterado pela Lei n.º 64-A/2008, de 31 de Dezembro, aplicável por força do disposto no artigo 13.º dos Estatutos dos Hospitais E. P. E., constantes do anexo II do Decreto-Lei n.º 233/2005, de 29 de Dezembro, na sua actual redacção, aplicáveis ao Centro Hospitalar Lisboa Norte, E. P. E., por força do n.º 2 do artigo 1.º do Decreto-Lei n.º 23/2008, de 8 de Fevereiro:

1 — Autoriza-se o Prof. Doutor João Álvaro Leonardo Correia da Cunha, presidente do conselho de administração e director clínico do Centro Hospitalar de Lisboa Norte, E. P. E., a acumular as funções executivas de gestor público com as de docente na Faculdade de Medicina da Universidade de Lisboa.

2 — A acumulação de funções autorizada no número anterior deve observar os seguintes limites:

a) O limite de horário de actividades docentes exercidas em acumulação de funções não poderá ser superior a quatro horas semanais;

b) As horas previstas na alínea anterior deverão ser leccionadas em horário que não colida com o normal horário de funcionamento da entidade pública empresarial na qual o membro do conselho de administração exerce funções executivas.

3 — O presente despacho produz efeitos desde 1 de Fevereiro de 2010.

29 de Abril de 2011. — Pelo Ministro de Estado e das Finanças, *Carlos Manuel Costa Pina*, Secretário de Estado do Tesouro e Finanças. — A Ministra da Saúde, *Ana Maria Teodoro Jorge*.

204733887

## MINISTÉRIO DA DEFESA NACIONAL

### MARINHA

### Gabinete do Chefe do Estado-Maior da Armada

#### Autoridade Marítima Nacional

#### Direcção-Geral da Autoridade Marítima

### Edital n.º 543/2011

1 — O Capitão-de-mar-e-guerra José António Peixoto de Queiroz, Capitão do Porto de Cascais, no uso das competências que lhe são conferidas pela alínea g) do n.º 4 do Artigo 13.º do Decreto-Lei n.º 44/2002, de 2 de Março, pela Regra 1 alínea b) do Regulamento Internacional para Evitar Abalroamentos no Mar — 1972 (RIEAM-72), pelo n.º 6 do artigo 11.º do D/L 309/93, de 2 de Setembro, com as alterações introduzidas pelos Decretos-Lei n.º 218/94, de 20 de Agosto, 151/95, de 24 de Junho, e Decreto-Lei n.º 113/97, de 10 de Maio, faz publicar o conjunto de informações, determinações e orientações para o espaço de jurisdição marítima da Capitania do Porto de Cascais.

2 — As infracções ao estabelecido neste Edital, independentemente da responsabilidade civil emergente das avarias e danos pessoais imputável aos infractores, serão puníveis de acordo com a correspondente lei penal e pelo regime das contra-ordenações em vigor.

3 — Este Edital entra em vigor logo que publicado no *Diário da República* e substitui e cancela o Edital n.º 1/2007 da Capitania do Porto de Cascais.

11 de Maio de 2011. — O Capitão do Porto, *José António de Peixoto Queiroz*, capitão-de-mar-e-guerra.

### 1 — Disposições Gerais

a) As presentes instruções aplicam-se em todos os espaços de jurisdição da Capitania do Porto de Cascais (CPC), conforme definido no quadro n.º 1 anexo ao Decreto-Lei n.º 265/72, de 31 de Julho (Regulamento Geral das Capitánias), sem o prejuízo específico das competências de outras entidades;

b) A área de jurisdição da Capitania do Porto de Cascais estende-se desde a ponta da foz do rio Sisandro até à Torre de S. Julião da Barra, exclusive, e engloba a Delegação Marítima da Ericeira, cuja área de jurisdição se estende da ponta da foz do rio Sisandro até ao Forte de Santa Maria (Ribeira do Vale);

c) Para efeitos de protecção ambiental no espaço desta Capitania, aplicam-se subsidiariamente as disposições constantes do Plano de Ordenamento da Orla Costeira (POOC) Cidadela — S. Julião, aprovado pela Resolução de Conselho de Ministros n.º 123/1998, de 19 de Outubro, do Plano de Ordenamento da Orla Costeira (POOC) Sintra-Sado, aprovado pela Resolução de Conselho de Ministros n.º 86/2003, de 3 de Junho e do Plano de Ordenamento da Orla Costeira (POOC) de Alcobaca-Mafra, aprovado pela Resolução de Conselho de Ministros n.º 11/2002, de 17 de Janeiro;

d) Estas instruções não prejudicam a aplicação do Regulamento Internacional para Evitar Abalroamentos no Mar — 1972 (RIEAM-72), que se mantém em vigor no espaço de jurisdição marítima da CPL, salvo indicação específica em contrário, chamando-se desde já a especial atenção do navegante para a sua Regra 2-Responsabilidade;

e) O Capitão do Porto como Autoridade Marítima Local, perante situações, circunstâncias, actividades ou operações específicas e com vista a verificar a observância das condições de segurança das diversas actividades que ocorram no seu espaço de jurisdição, pode impor fiscalização, regulada pela legislação em vigor;

f) Para os efeitos do disposto no presente Edital e demais preceitos aplicáveis do Decreto-Lei n.º 124/2004 de 25 de Maio, consideram-se portos de abrigo, a que se refere a alínea f) do Art.º 2º do Regulamento

da Náutica de Recreio, na área de jurisdição da Capitania do Porto de Cascais, os seguintes locais:

- (1) Baía de Cascais;
- (2) Porto de Abrigo da Ericeira;
- (3) Porto de Abrigo da Assenta nos meses de Julho e Agosto;

g) As cartas náuticas que cobrem o espaço de jurisdição marítima da Capitania do Porto de Cascais, são as seguintes: INT1, 24204 (INT 1816), 24203 (INT 1815), 26303 (INT 1875), 24P04 (Pescas), 25R06 (Recreio) e 25R07 (Recreio);

h) Todas as posições geográficas indicadas neste Edital são referidas ao sistema geodésico WGS84 e os azimutes referidos ao Norte verdadeiro;

i) As repartições marítimas da CPC e da Delegação Marítima da Ericeira, possuem o seguinte horário de atendimento: 09:00-12:30 e das 14:00-16:30;

j) O Piquete da Polícia Marítima de Cascais (PPMC), sediado na CPC, possui atendimento permanente (24/7);

k) A CPC e as suas infra-estruturas possuem as seguintes moradas e contactos (as localizações são aproximadas):

(1) Capitania do Porto de Cascais Rua Fernando Thomaz, n.º 2, 2750-342 Cascais  
Localização:  $\phi = 38^\circ 41.87' N$  —  $L = 009^\circ 10.15' W$   
Tel/Fax: (+351) 214 830 136 (no horário de expediente — dias úteis das 09:00 às 17:30)

Tel: (+351) 214 864 500 e Fax: (+351) 214 866 141 (fora da hora de expediente — através do PPMC)

Email: [capitania.cascais@marinha.pt](mailto:capitania.cascais@marinha.pt)

(2) Comando Local da Polícia Marítima de Cascais Largo Mestre Henrique Anjos

2750-342 CASCAIS

Localização  $\phi = 38^\circ 41.87' N$  —  $L = 009^\circ 10.15' W$

Tel: (+351) 214 864 500 e Fax: (+351) 214 866 141

Escuta permanente via rádio em VHF — Canal 16 (indicativo de chamada radiotelefónico — POLIMARCASCAIS)

Email: [policiamaritima.cascais@marinha.pt](mailto:policiamaritima.cascais@marinha.pt)

(3) Estação Salva-vidas de Cascais Marina de Cascais

2750-800 Cascais

Localização  $\phi = 38^\circ 41.44' N$  —  $L = 009^\circ 25.08' W$

Tel: 918 102 281

(4) Delegação Marítima da Ericeira Largo do Ribas, Ericeira

2655-349 Ericeira

Localização:  $\phi = 38^\circ 57.84' N$  —  $L = 009^\circ 25.06' W$

Tel/Fax: (+351) 261 862 526 (no horário de expediente — dias úteis das 09:00 às 17:30)

Email: [delegmar.ericera@marinha.pt](mailto:delegmar.ericera@marinha.pt)

(5) Posto da Polícia Marítima da Ericeira Largo do Ribas, Ericeira

2655-349 Ericeira

Localização:  $\phi = 38^\circ 57.84' N$  —  $L = 009^\circ 25.06' W$

Tel/Fax: (+351) 261 866 070 Email: [policiamaritima.ericera@marinha.pt](mailto:policiamaritima.ericera@marinha.pt)

(6) Estação Salva-vidas Ericeira Largo do Ribas, Ericeira

2655-349 Ericeira

Localização:  $\phi 38^\circ 57.93' N$  —  $L = 009^\circ 25.18' W$

Tel: 919 652 786.

## 2 — Prática dos Portos na Área de Jurisdição de Cascais

O controlo de navios constitui competência do Capitão do Porto como órgão local do Sistema de Autoridade Marítima e autoridade competente para, nomeadamente, executar actos de soberania e demais actos administrativos em matéria de visita, imposição do fecho de barras, disciplina da navegação, condições de acesso e saída do porto e detenção e desembarço de navios.

### 3 — Fundeadouros de navios Mercantes em Cascais

A utilização dos fundeadouros do Porto de Cascais está sujeita a autorização expressa da Autoridade Marítima e devem ser utilizados de acordo com as regras abaixo descritas.

#### a) Localização

Estão estabelecidos dois fundeadouros em Cascais, estando os mesmos representados na Carta Náutica Oficial 26303 (INT 1875) Portugal, tendo como limites os seguintes paralelos e meridianos:

(1) Fundeadouro Norte (para navios de calado inferior a 5 metros), compreendido entre os paralelos  $38^\circ 41,024' N$  e  $38^\circ 41,524' N$  e os meridianos  $009^\circ 23,089' W$  e  $009^\circ 24,784' W$ ;

(2) Fundeadouro Sul (para navios de calado superior a 5 metros), compreendido entre os paralelos  $38^\circ 40,624' N$  e  $38^\circ 39,824' N$  e os meridianos  $009^\circ 23,089' W$  e  $009^\circ 24,784' W$ .

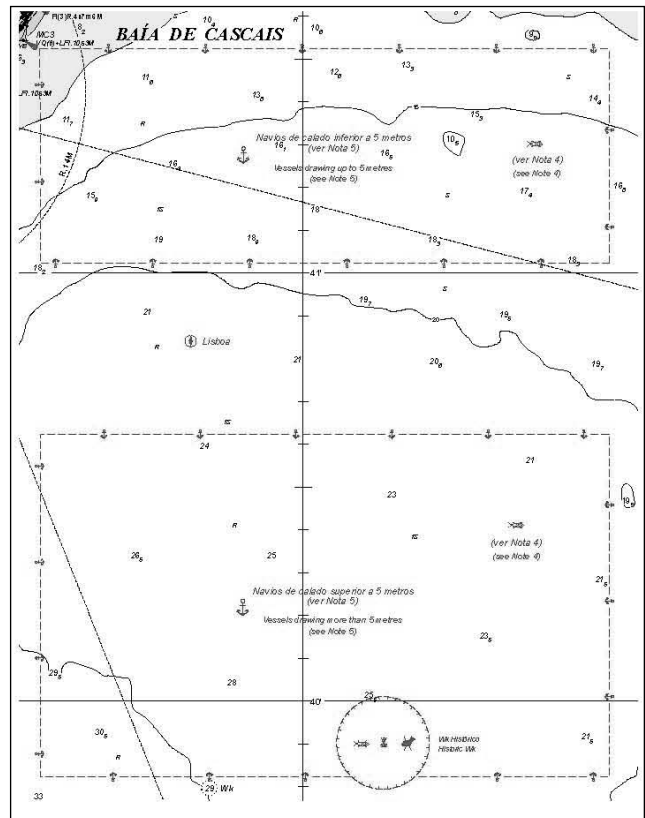

#### b) Pedidos de fundeadouro

(1) A utilização dos fundeadouros está condicionada à autorização expressa do Capitão do Porto, sendo permitido permanecer fundeado, por razões de segurança, no máximo, durante três dias;

(2) Os Pedidos de Fundeadouro são efectuados, por escrito, pela Agência de Navegação consignatária dos respectivos navios, dirigidos ao Capitão do Porto de Cascais, com uma antecedência mínima de 2 horas;

(3) A existência de carga IMO a bordo obriga à sua declaração no pedido de fundeadouro;

(4) Do pedido de fundeadouro deverão constar situações anómalas que existam a bordo tais como avarias, limitações do sistema de propulsão, passageiros clandestinos, doentes, etc, conforme modelo em Anexo A. A não inclusão desta informação será motivo de recusa do pedido, sem prejuízo de outros procedimentos legais.

#### c) Comunicações e Aspectos de segurança

(1) As comunicações são efectuadas com a Polícia Marítima de Cascais, a qual mantém escuta em Canal 16;

(2) Antes de ocuparem o lugar no fundeadouro, os navios terão que se certificar da posição que poderão ocupar no mesmo, garantido que, após fundearem, não interferirão com os outros navios já fundeados, por escassez da distância de resguardo;

(3) Antes de suspender ou de fundear, o navio terá que informar a Polícia Marítima de Cascais, via VHF (canal 16), das suas intenções;

(4) Todo o navio fundeado deverá manter escuta permanente em VHF CH 16;

(5) Todo o navio fundeado deve manter a instalação propulsora e de governo com a prontidão adequada à situação em que se encontre, tendo em particular atenção o estado do tempo.

#### d) Pilotos

O embarque e desembarque de Pilotos far-se-á por intermédio de embarcação de Pilotos, devendo o navio pairar a Sul da Baía de Cascais, não podendo ultrapassar a batimétrica correspondente a uma vez e meia o calado do navio, fazendo a sua aproximação a velocidade reduzida e sem interferir com os navios fundeados.

#### e) Visita e despacho de largada

Os navios que tenham contacto com terra, que tenham sofrido danos, avaria ou trabalhos que possam afectar a segurança do navio, estarão sujeitos às formalidades de visita e desembarço das autoridades, nos termos da legislação em vigor.

## f) Acesso aos navios

(1) Os navios que se encontrem fundeados devem dispor de meios próprios que garantam o acesso de pessoal a bordo, com as necessárias condições de segurança, nomeadamente:

- (i) Escadas de portaló, dotada de balaustrada e corrimão pelo menos de um dos bordos;
- (ii) Rede de protecção montada debaixo da escada que cubra todo o vão ocupado por esta, podendo ser dispensada quando o portaló disponha de sanefas contínuas;
- (iii) Iluminação adequada durante a noite.

## g) Pagamento dos serviços

Os serviços que tenham que ser prestados, no âmbito das disposições do presente Edital, serão liquidados pelos interessados ou pelas respectivas Agências de Navegação, de acordo com o regime em vigor.

## h) Proibições

(1) Aos navios surtos nos fundeadouros exteriores de Cascais, é proibido:

- (i) Realizar pinturas no costado;
- (ii) Alijar para o mar produtos ou matérias susceptíveis de causar poluição;
- (iii) Inertizar;
- (iv) Efectuar trasfega de combustível;
- (v) Efectuar transbordo de carga.

(2) Aos navios surtos nos fundeadouros exteriores de Cascais, é proibido, sem a prévia autorização do Capitão do Porto:

- (i) Efectuar contacto físico com terra;
- (ii) Suspender ou arrear embarcações;
- (iii) Realizar exercícios de “Homem ao Mar” com ou sem utilização de embarcações auxiliares;
- (iv) Efectuar reparações que impliquem a perda de capacidade propulsora ou de manobra;
- (v) Rocegar;
- (vi) Deslastrar;
- (vii) Estivar carga;
- (viii) Mudar de lugar no fundeadouro.

(3) É interdita a pesca com redes e artes de pesca nas áreas dos fundeadouros, por motivos de segurança.

#### 4 — Navios com condicionantes (Carga IMO, Desembarque feridos/doentes ou mortos, Clandestinos)

Para além das regras gerais, importa definir as situações especiais em que os procedimentos aplicados aos fundeadouros são diferenciados, nomeadamente quando as cargas transportadas ou as situações em que os navios se apresentem a isso obriguem.

## a) Carga IMO

(1) Os navios com cargas e ou substâncias perigosas são navios cuja carga pode afectar o meio ambiente e os seus recursos e ou pôr em risco a segurança dos bens e ou de outros utilizadores dos espaços de jurisdição marítima. De acordo com o Código Marítimo Internacional de Mercadorias Perigosas (IMDG Code), da IMO, são consideradas cargas ou substâncias perigosas, todas as mercadorias especificadas nas classes 1 a 9 deste código;

(2) Pela sua maior perigosidade, recaem condições de segurança excepcionais sobre os navios que transportem as seguintes cargas e ou substâncias perigosas do IMDG Code, da IMO:

- (i) Classe 2 (Gases comprimidos, liquefeitos ou dissolvidos sobre pressão);
- (ii) Classe 3 (Substâncias oxidantes, peróxidos orgânicos);
- (iii) Classe 4 (Sólidos inflamáveis);
- (iv) Classe 6 (Substâncias venenosas/ tóxicas e infecciosas);
- (v) Classe 7 (Substâncias radioactivas);
- (vi) Classe 8 (Substâncias corrosivas).

(3) Os navios que transportem mercadorias perigosas ou poluentes especificadas no Código Marítimo Internacional de Mercadorias Perigosas (IMDG Code), da IMO, Classes 6, 7 e 8 do Código IMDG, e Acrilonitrilo — Cianeto de Vinil (Classe 3) não estão autorizados a fundear;

(4) Os navios que transportem mercadorias perigosas ou poluentes especificadas no Código IMDG, da IMO, Classes 1, 2, 3 (excepto Acrilonitrilo — Cianeto de Vinil), 4, 5 e 9 estão sujeitos a visita e verificação das condições de segurança, após a sua chegada ao fundeadouro, aplicando-se as seguintes regras:

(i) Os navios que transportem mercadorias pertencentes às classes acima, independentemente do seu calado, utilizarão exclusivamente o

fundeadouro Sul, devendo garantir uma distância mínima de 500 metros entre navios;

(ii) Dos Pedidos de Fundeadouro, para além da informação normal, devem constar os seguintes elementos:

- (a) Carga, com referência da Classe IMO;
- (b) Motivo da Escala;
- (c) Último Porto;
- (d) Porto seguinte.

## b) Feridos, doentes ou mortos

No caso de navios que pretendam desembarcar feridos, doentes ou mortos, a Agência terá de especificar, no pedido por escrito, as causas e ou os sintomas, ficando a autorização sujeita ao parecer das Autoridades de Saúde competentes, bem como da Autoridade Aduaneira e Fronteira.

## c) Clandestinos a bordo

No caso de navios que transportem clandestinos a bordo, a Agência terá de especificar, no pedido por escrito, o número de Clandestinos, sua Nacionalidade e outras informações pertinentes, ficando a autorização sujeita ao parecer dos Serviços de Estrangeiros e Fronteiras (SEF).

## d) Arribadas, Avarias e Reparções a bordo

(1) Os navios que pretendam fundear na situação de arribados, deverão especificar no parágrafo “Motivo da Escala” do “MODELO DE PEDIDO DE FUNDEADOURO” constante do ANEXO A, qual o motivo da arribada, para que, no âmbito da segurança da navegação, sejam estabelecidas eventuais formas de acesso ao mar territorial ou a sua interdição;

(2) Qualquer deficiência ou avaria a bordo de um navio ou embarcação que possa afectar de qualquer modo a segurança marítima, deverá ser prontamente comunicada à Capitania do Porto de Cascais;

(3) Nas situações em que a capacidade de manobra do navio esteja condicionada, deverá ser assegurada a presença de rebocadores de potência e características apropriadas, por forma a garantir, em situação de força maior, a manutenção da posição ou a movimentação do navio, enquanto essa limitação se verificar;

(4) Qualquer trabalho de reparação a bordo durante a estadia de um navio nos fundeadouros, necessita de prévio licenciamento da Capitania do Porto de Cascais;

(5) A realização de determinados trabalhos a bordo, quer se trate ou não de navios arribados, poderá implicar a necessidade de acompanhamento e vistoria por parte de peritos da Capitania. Nestes casos, no despacho do Capitão do Porto de autorização/licenciamento, será mencionado que a execução dos trabalhos fica condicionada a vistoria a realizar por perito da Capitania.

#### 5 — Trabalhos a efectuar por mergulhadores

a) A realização de quaisquer trabalhos subaquáticos está sujeita a prévio licenciamento da Capitania do Porto de Cascais, devendo o respectivo pedido ser efectuado pela empresa de mergulho;

b) Após a realização de trabalhos subaquáticos em embarcações, a empresa responsável pela sua execução deverá remeter à Capitania do Porto de Cascais um relatório sumário da intervenção e dos resultados obtidos;

#### 6 — Ancoradouros Interiores da Baía de Cascais

a) A Baía de Cascais encontra-se dividida em 4 áreas, de acordo com as respectivas utilizações, tendo em vista acolher, de uma forma funcional, os diversos tipos de actividades e embarcações que nela se congregam;

b) Existe um Canal de Acesso, onde é proibido fundear, que tem por finalidade garantir o acesso fácil e seguro das embarcações às diversas áreas e ou Cais Estacado. Este canal é definido pelo alinhamento do extremo leste do Hotel Baía com a ponta leste do Cais Estacado e com uma largura de 50 jardas.

c) Nas áreas de fundeadouros e acessos da Baía de Cascais deverão ser empregues velocidades reduzidas (<3 nós);

## d) Área A — Fundeadouro de embarcações locais e costeiras:

(1) Limites:

(i) Norte (N) — Paralelo 38° 41,924' N;

(ii) Noroeste (NW) — Alinhamento do Marégrafo com o terraço do Palácio da Duquesa;

(iii) Sudeste (SE) — Alinhamento do Pontão da Praia das Moitas com Farol Stª Marta;

(iv) Sudoeste (SW) — Delimitado pelo Canal de acesso ao Cais Estacado da Praia da Ribeira.

(2) Vigora durante todo o ano, excepto em caso de mau tempo (aplicando-se o disposto no alínea h. do presente número), ou por determinação do Capitão do Porto;

(3) Salvo autorização expressa, as embarcações de pesca costeiras, de comércio e de recreio só deverão fundear dentro desta área;

(4) O período de permanência máximo na Área A é, salvo autorização expressa do Capitão do Porto, de três dias, por razões de segurança. Após fundearem e antes de suspenderem a Polícia Marítima de Cascais deverá ser contactada;

(5) Condições de segurança:

(i) A escolha da posição de largar o ferro, deverá ter sempre em conta a não interferência com outras embarcações já fundeadas, quer durante a fase de aproximação quer após estar fundeada;

(ii) Deverão ser sempre usadas velocidades reduzidas na área do fundeadouro, mas que garantam o governo.

(6) Durante o período em que se encontrem fundeados é expressamente proibido alijar qualquer produto ou matéria que possa causar poluição.

e) Área B — Amarrações de Embarcações de Pesca Locais e Costeiras:

(1) Limites

(i) Nordeste (NE) — Delimitado pelo Canal de Acesso ao Cais Estacado da Praia da Ribeira;

(ii) Noroeste (NW) — Praia da Ribeira;

(iii) Sudoeste (SW) — Cais dos Aprestos;

(iv) Sudeste (SE) — Alinhamento da rampa do CNC com o pontão da praia do Tamariz.

(2) Vigora durante todo o ano, excepto em caso de mau tempo, (aplicando-se o disposto na alínea h. do presente número), ou por determinação do Capitão do Porto;

(3) Destinada a embarcações de pesca registadas na Capitania do Porto de Cascais, as quais, sob autorização do Capitão do Porto e supervisão do Patrão-Mor, poderão fundear bóias de amarração.

(4) Esta área, para além de outras regras de carácter mais geral, rege-se pelas seguintes:

(i) A utilização desta área carece de licenciamento por parte da Capitania;

(ii) As amarrações serão colocadas em local designado pela Capitania;

(iii) Anualmente, durante o mês de Fevereiro, deverá ser requerido à Capitania a renovação do licenciamento das amarrações, que será autorizado desde que:

(a) A licença de pesca da embarcação tenha sido renovada;

(b) O aparelho de amarração se encontre no local atribuído, e em bom estado de conservação, facto que será aferido em vistoria efectuada por perito da Capitania.

f) Área C — Amarrações de Recreio

(1) Limites

(i) Norte (N) — Paralelo 38° 41,924' N;

(ii) Noroeste (NW) — Alinhamento das escadas novas do Cais Estacado com o terraço do Palácio da Duquesa;

(iii) Sudeste (SE) — Alinhamento do Marégrafo com terraço do Palácio da Duquesa;

(iv) Sudoeste (SW) — Delimitado pelo canal de acesso ao Cais Estacado.

(2) Vigora de 1 de Junho a 15 de Outubro, excepto em caso de mau tempo, ou por determinação do Capitão do Porto. Devem, até ao dia 31 de Outubro do ano referente ao licenciamento ser retiradas as amarrações;

(3) Destinada a embarcações de recreio, até ao número máximo de 40, com comprimento fora-a-fora não superior a 8 metros;

(4) Anualmente será publicado um aviso com a definição da data de recepção dos requerimentos e das condições de acesso;

(5) Esta área, para além de outras regras de carácter mais geral, rege-se pelas seguintes:

(i) A utilização desta área carece de licenciamento por parte da Capitania do Porto de Cascais, sendo o mesmo efectuado anualmente e válido para o período de 1 de Junho a 15 de Outubro, sem prejuízo do disposto na alínea h. do presente número.

(ii) Até ao dia 31 de Outubro do ano referente ao licenciamento, as amarrações têm de ser retiradas;

(iii) As embarcações não podem exceder o comprimento fora-a-fora de 8 metros;

(iv) O aparelho a utilizar é constituído, obrigatoriamente, por:

(a) Dois ferros e tornel (consentâneos com o deslocamento da embarcação);

(b) Bóia:

Deve ser de cor vermelha e com um diâmetro mínimo de 50 cm;

Deve ser identificada com o número de registo da respectiva embarcação e o número da amarração, atribuído pela Capitania;

Será colocada em local designado pela Capitania;

Será utilizada, exclusivamente, pelas respectivas embarcações licenciadas.

(v) Todo o aparelho deve encontrar-se em bom estado de conservação, facto que será aferido em vistoria efectuada por perito da Capitania;

(vi) Em situações de mau tempo os proprietários devem promover a pronta retirada e transporte das embarcações para local seguro, sendo responsáveis pelos danos por elas provocados em caso de acidente.

(vii) São proibidas as operações de reabastecimento de combustível e ou óleo;

(viii) A segurança do fundeadouro deve ser garantida através da utilização de:

(a) Velocidades reduzidas na área e no acesso ao fundeadouro;

(b) Medidas necessárias para evitar acidentes de poluição.

g) Área D — Clube Naval de Cascais (CNC)

(1) Limites

(i) Nordeste (NE) — Delimitado pelo canal de acesso ao Cais Estacado;

(ii) Noroeste (NW) — Alinhamento da rampa do CNC com o pontão da praia do Tamariz;

(iii) Sudoeste (SW) — Rampa W do Clube Naval de Cascais até ao Marégrafo

(iv) Sudeste (SE) — Alinhamento do Cais Marítimo Turístico com o pontão da praia das Moitas.

(2) Vigora durante todo o ano, excepto em caso de mau tempo, aplicando-se o disposto na alínea h) do presente número;

(3) Destinada a embarcações de recreio pertencentes exclusivamente ao CNC;

(4) Esta área, para além de outras regras de carácter mais geral, rege-se pelas seguintes regras:

(i) A utilização desta área carece de licenciamento por parte da Capitania;

(ii) As amarrações serão colocadas em local designado pela Capitania;

(iii) Anualmente, durante o mês de Novembro, deverá ser requerido à Capitania a renovação do licenciamento das amarrações.

h) Abrigos Alternativos

Em caso de mau tempo, em que se torne insegura a permanência de embarcações na Baía de Cascais, deverão ser observados os seguintes procedimentos:

(1) As embarcações de Pesca Local e Costeira deverão, antecipadamente, ser varadas para o areal ou para a Esplanada dos Pescadores. Aquelas que não puderem ser varadas deverão, com a antecedência necessária, procurar abrigo em infra-estruturas portuárias que permitam um resguardo seguro, designadamente no Porto de Lisboa;

(2) As embarcações de recreio que estiverem amarradas a bóias ou fundeadas poderão procurar abrigo na Marina de Cascais, mediante autorização prévia daquela entidade, ficando sujeita às normas regulamentares estabelecidas pela Marina. Alternativamente deverão procurar ser resguardadas em abrigos mais próximos na área de Lisboa. As que puderem ser enclahadas na Praia da Ribeira, deverão ser recolhidas de imediato pelos proprietários para locais sob a sua responsabilidade.

i) Sem prejuízo da responsabilidade pela segurança das suas embarcações quando as mesmas se encontrarem fundeadas ou amarradas nos ancoradouros, os mestres, arrais, patrões e proprietários deverão consultar diariamente o boletim meteorológico e inteirarem-se das previsões do estado do tempo, de forma a poder actuar em tempo;

j) Por motivos de segurança e em virtude da diversidade de actividades desenvolvidas na Baía de Cascais, não é permitido, salvo autorização expressa da Capitania:

(1) A prática de desportos náuticos, devendo toda a navegação dar resguardos de segurança adequados e utilizar velocidades reduzidas (<3 nós);

(2) Nadar nas zonas de fundeadouros e no Canal de Acesso;

(3) O exercício de pesca, com qualquer tipo de artes, na Baía de Cascais;

(4) O exercício de mergulho amador na Baía de Cascais;

(5) Qualquer embarcação — fundear ou estabelecer amarrações fixas no Canal de Acesso;

(6) Embarcações de recreio — fundear ou estabelecer amarrações fixas na área destinada às embarcações de pesca;

(7) Embarcações de pesca — fundear ou estabelecer amarrações fixas na área destinada exclusivamente às embarcações de recreio.

(8) Fundear embarcações e ou fundear bóias, fora das áreas designadas neste Capítulo ou sem ser detentor da respectiva licença;

(9) Para efeitos da proibição do exercício da pesca e do mergulho, considera-se Baía de Cascais o espaço interior delimitado pelo alinhamento do farolim da ponta do molhe Sul da Marina com o Pontão da Praia das Moitas, devendo todos os resguardos impostos por lei serem contados a partir deste alinhamento.

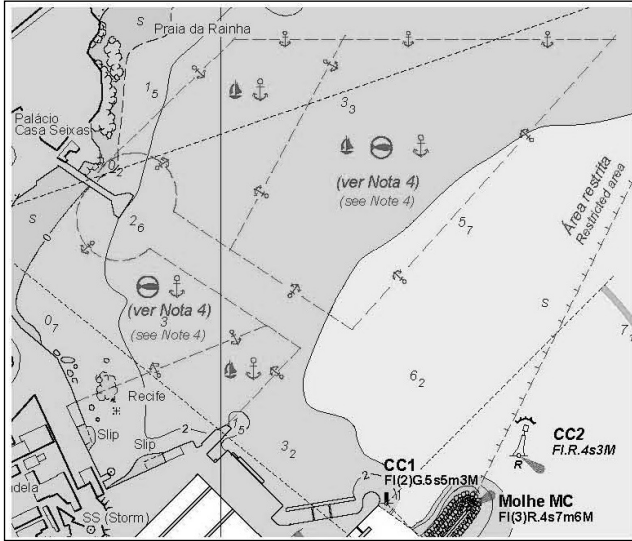

### 7 — Marina de Cascais

a) A “MARINA DE CASCAIS”, criada ao abrigo do Decreto-Lei n.º 335/91, de 17 de Setembro, alterado pelo Decreto-Lei n.º 14/94, de 20 de Janeiro, com Regulamento Interno de funcionamento aprovado pelo despacho conjunto 734/01, de 09 de Agosto e atribuída em concessão para exploração privada, em regime de Serviço Público, é uma infra-estrutura portuária apenas autorizada, nos termos da sua BASE XII, às Embarcações de Recreio;

b) A área da Marina de Cascais é delimitada por dois molhes exteriores: o “molhe de retenção” ou “molhe Norte” e o “quebra-mar” ou “molhe Sul”:

(1) O Molhe Norte inicia-se junto do Marégrafo na direcção NE, inflectindo para SE e terminando com um farolim na cabeça do molhe, local onde se situa o heliporto. Neste molhe encontra-se um edifício de cor branco, onde estão instalados alguns serviços da Marina;

(2) O Molhe Sul inicia-se imediatamente a Leste da Ponta do Salmodo, desenvolvendo-se no sentido SE, inflectindo depois bruscamente, cerca de 90 graus para NE e termina com um farolim na cabeça do molhe. De salientar ainda que em torno da cabeça do molhe fica visível um enrocamento com cerca de 15 metros e que ao longo de todo o molhe existe uma berma submersa com 50 metros de largura, visível na baixa-mar, que constitui perigo para a navegação.

c) Devido à sua configuração e às actividades a ela associadas, são estipulados por motivos de segurança as seguintes limitações:

(1) Velocidades máximas a praticar:

(i) Aproximação final à Marina — 5 nós (ou à mínima que permita governo);

(ii) No interior da Marina — 3 nós.

(2) Definida uma Zona de exclusão do molhe Sul, na qual é proibido navegar:

(i) Para Norte das bóias cardeal, designadas por MC1, MC2 e MC3, situadas ao longo do molhe e que delimitam o enrocamento que fica submerso, excepto quando já aproado com a entrada da Marina;

(ii) Para Norte do alinhamento das bóias MC3 e CC2;

(iii) Entre a cabeça do molhe e a bóia CC2.

(3) A entrada ou saída da Marina de Cascais deve ser feita com o resguardo necessário ao molhe, por forma a safar do enrocamento existente em volta da cabeça do molhe.

d) Numa perspectiva de segurança e como forma de prevenir a ocorrência de acidentes, de acordo com o Regulamento da Marina, a obtenção de permissão para entrada de embarcações de recreio na Marina é obrigatória e feita através de contacto prévio com os Serviços de Controlo, através de comunicações Rádio (VHF Canal 62);

e) O acesso à Marina está, por força da sua natureza jurídica, vedado a embarcações que não de recreio. No entanto, desde que manifestamente não existam condições de segurança na Baía de Cascais, as situações de risco abaixo descritas poderão constituir excepções:

(1) Risco para vidas humanas — Em situações em que exista risco para vidas humanas, resultante de acidente ou de temporal;

(2) Risco para as embarcações — Em caso de súbito temporal que se abata sobre a Baía de Cascais e que não permita a procura de refúgio nos abrigos alternativos mencionados no presente Edital. Nesta última situação, não se enquadram aquelas em que o temporal é previsível, tendo o agravamento do estado do tempo e do mar sido divulgados pelos meios habituais.

f) A procura de refúgio na Marina, no caso da situação mencionada na alínea anterior, fica sujeito aos seguintes procedimentos:

(1) Para ambas as situações de risco anteriormente descritas, a autorização para acesso será dada pela Autoridade Marítima, a qual estabelecerá contacto com a Marina;

(2) Esta autorização não exonera os responsáveis pelas embarcações (mestre, arrais, proprietário, etc.) da responsabilidade civil que decorra de eventuais danos, pessoais ou materiais, causados pelas embarcações, podendo haver nesta situação, direito a indemnização;

(3) Em ambas as situações, após a entrada, dever-se-ão manter a bordo os tripulantes necessários e suficientes para guardar a embarcação e garantir que nenhum dano seja causado pela mesma;

(4) Os mestres, arrais ou proprietários devem proceder a amarração das embarcações nos cais designados pela Marina e consoante as melhores práticas de marinharia.

### 8 — Infra-estruturas relacionadas com a actividade piscatória

a) Cais dos Aprestos

(1) O Cais de Aprestos da Baía de Cascais tem por objectivo apoiar a frota de pesca local no desenvolvimento da sua actividade, nomeadamente no armazenamento das artes de pesca e como espaço dedicado à execução das tarefas preparatórias das fainas;

(2) O Cais de Aprestos tem acesso:

(i) Terrestre — Através da rampa existente no seu topo Norte;

(ii) Marítimo — Através do fundeadouro das amarrações das embarcações de pesca local, existindo um pontão destinado à atracação temporária para efeitos de embarque/desembarque de pessoal e material.

(3) O cais de aprestos encontra-se dividido em 6 (seis) zonas, de uso individual ou colectivo, com as finalidades abaixo descritas:

(i) Corredor de Segurança (Colectivo) — Espaço destinado à movimentação de viaturas e materiais. Consiste num corredor ao longo de todo o cais, destinado à circulação de viaturas de emergência e acesso a viaturas para carga e descarga de artes ou outros materiais utilizados na actividade piscatória, não sendo permitida a sua permanência para além do período estritamente necessário ao desenvolvimento das referidas acções;

(ii) Zona de Cacifos (Individual) — Local utilizado para mudança de roupa e guarda de pertences pessoais;

(iii) Zona de Balneários;

(iv) Depósito de Lixo (Colectivo) — Local próximo da entrada do cais destinado à colocação dos desperdícios dos materiais utilizados na actividade piscatória;

(v) Zona de Transição (Colectivo) — Local utilizado para efectuar as lavagens das artes que chegam do mar ou para movimentação de material;

(vi) Zona de Depósito de Material (Individual) — Local de armazenamento das artes de pesca.

(4) As responsabilidades quanto ao funcionamento do cais de aprestos dividem-se pela Capitania do Porto de Cascais, Câmara Municipal de Cascais, Associações de Pescadores e Utilizadores e são as seguintes:

(i) Capitania do Porto de Cascais — Autoridade Marítima;

(ii) Câmara Municipal de Cascais — Entidade responsável pelo fornecimento de água, energia eléctrica e recolha de lixo.

(iii) Entidade Gestora do Espaço — Responsável pela gestão cuidada do cais dos aprestos, competindo-lhe:

(a) Elaborar e divulgar as normas de utilização, devendo as mesmas abordar, entre outros, os seguintes aspectos:

Critérios de atribuição das Zona de Depósito de Material;

Regras de utilização das zonas colectivas (Zona de Transição e do Depósito de Lixo);

Articulação do Cais dos Aprestos com o espaço existente no Museu do Mar, nomeadamente no que respeita à atribuição de espaços e requisição de transportes para movimentar material;

Zelar pela existência de boas condições higio-sanitárias;

(b) Elaborar e manter actualizado o registo dos utilizadores autorizados, fornecendo essa informação à Capitania do Porto de Cascais e Câmara Municipal de Cascais.

(iv) Utilizadores — Os utilizadores do Cais de Aprestos são responsáveis pelo cumprimento das normas de utilização, em particular no que respeita a:

(a) Manutenção das condições de segurança;

(b) Garantir as boas condições higio-sanitárias da sua Zona de Depósito de Material, assim como dos espaços colectivos por si utilizados.

(5) Em virtude do tipo de materiais armazenados e da actividade efectuada no cais e atento às competências desta Autoridade Marítima, é expressamente proibido:

(i) Proceder à descarga de pescado;

(ii) Fazer lume;

(iii) Encalhar embarcações;

(iv) A permanência das embarcações atracadas ao pontão flutuante para além do tempo estritamente necessário para o embarque/desembarque de material e pessoal;

(v) A permanência de objectos:

(a) No corredor de segurança;

(b) Estranhos à actividade piscatória;

(vi) Pescar com quaisquer artes ou exercer pesca lúdica.

b) Cais Estacado

(1) Considerando as suas especificidades técnicas, operacionais e de segurança, esta infra-estrutura destina-se apenas a apoiar a frota de pesca, não sendo adequada a um uso de âmbito geral público ou privado. Assim a utilização do Cais Estacado da Baía de Cascais tem por objectivo o desenvolvimento das seguintes actividades:

(i) Descargas do pescado;

(ii) Efectuar aguada e reabastecimento de combustível a embarcações, excepto de recreio;

(iii) Operações através da grua, nos termos do exposto no presente Capítulo;

(iv) Outras actividades, desde que expressamente autorizadas pela Capitania.

(2) O Cais Estacado tem acesso:

(i) Terrestre — Através da Esplanada dos Pescadores;

(ii) Marítimo — Através do canal de acesso à Baía de Cascais, existindo 3 escadas, em que a do lado nascente possui um patim utilizável em boas condições de segurança na baixa-mar.

(3) O Cais Estacado, possui uma grua, propriedade da Câmara Municipal de Cascais, visa apoiar a comunidade de pesca local, entre outros, na movimentação (içar/arriar) de embarcações de pesca local, de cargas e de aprestos da pesca. Compete à entidade exploradora da grua garantir:

(i) A existência de normas de utilização, obrigando-se a divulgá-las junto dos utilizadores;

(ii) A existência de um seguro de responsabilidade civil que cubra eventuais danos provocados pela operação da grua;

(iii) A operação da grua:

(a) em segurança;

(b) por pessoal devidamente adestrado, devendo ser as suas identidades comunicadas à Capitania;

(iv) A manutenção e o funcionamento da grua.

(4) O Cais Estacado tem capacidade de efectuar reabastecimento de combustível a embarcações de pesca através da estação de reabastecimento da Petrogal.

(5) Visando a protecção das pessoas e bens, no que respeita à utilização desta infra-estrutura, existe a necessidade de impor limitações à circulação de pessoas e às actividades desenvolvidas, pois que, face às suas características, carecem de cuidados especiais. Assim, impõe-se a criação de 4 zonas de segurança, delimitadas e marcadas a tinta amarela na superfície do cais, de acordo com as seguintes actividades:

(i) Reabastecimentos de combustível;

(ii) Atracação de embarcações;

(iii) Zona de recepção temporária de material (apenas activada com autorização expressa da Capitania);

(iv) Movimentação da grua.

(6) Na sequência do exposto e atento às competências desta Autoridade Marítima, é expressamente proibido:

(i) Nas zonas de segurança, a passagem ou permanência de objectos ou pessoas, excepto as autorizadas e directamente envolvidas nas respectivas actividades;

(ii) Durante operações de reabastecimentos de combustível — Fumar ou fazer fogo, devendo ser içada a Bandeira do Código internacional de Sinais (CIS) Bravo;

(iii) A operação da Grua sem que existam boas condições de funcionamento, nomeadamente do ponto de vista técnico;

(iv) A permanência de pessoas e bens, nomeadamente artes de pesca, a não ser para as actividades acima referidas, apenas pelo tempo estritamente necessário (até um máximo de três dias para permanência de material), e após autorização expressa das autoridades competentes;

(v) Atracar embarcações, de modo a restringir o acesso a qualquer das escadas;

(vi) Permanência das embarcações atracadas para além do tempo estritamente necessário;

(vii) Efectuar lavagem e reparação das artes;

(viii) Atracar embarcações de recreio;

(ix) Pescar com quaisquer artes ou exercer pesca lúdica.

(7) O material que seja colocado no Cais Estacado, terá de estar devidamente autorizado pela Capitania, deverá ser estar devidamente peado e identificado na zona de recepção temporária de material. É obrigação do requerente garantir que após a retirada do material o espaço fica limpo.

c) Esplanada dos Pescadores

(1) No que se relaciona com a actividade da pesca, a Esplanada dos Pescadores serve de local de apoio temporário às embarcações de pesca local, quer para pequenas reparações quer para abrigo de mau tempo, sendo desta forma, salvo autorização expressa, proibida a permanência de outras embarcações;

(2) O encalhe de embarcações de pesca local na Esplanada apenas é permitido desde que devidamente autorizado pela Capitania;

(3) Existe um guincho situado na Esplanada dos Pescadores, no topo da rampa de acesso à praia, utilizado para encalhar as embarcações de pesca. Este equipamento pertence à A.A.P.C. sendo a sua operação e manutenção da sua responsabilidade.

(4) Salvo autorização expressa da Capitania, e por razões de segurança, é proibido o estacionamento e a circulação de veículos motorizados em toda a extensão da Esplanada dos Pescadores.

## 9 — Descarga de Pescado na Baía de Cascais

a) A zona de descarga de pescado na Baía de Cascais encontra-se restringida ao Cais Estacado;

b) Uma vez descarregado, o pescado deverá ir directamente para a Lota, passando pela Esplanada dos Pescadores e pela frente do edifício da Polícia Marítima;

c) Todo o pescado descarregado fora desta zona e ou que tome um percurso diferente do estipulado, salvo por motivo de força maior e expressamente autorizado pela DOCAPESCA, será considerado em fuga à Lota e, como tal, passível de sanção, nos termos da lei.

## 10 — Porto da Ericeira

a) O porto da Ericeira (38° 57,9' N 009° 25' W), situa-se a cerca de 12 milhas náuticas a Norte do Cabo da Roca, a 6,5 milhas náuticas a Sul da Ponta da Lamparreira ou Arrendida e 24 milhas náuticas a Sul de Peniche;

b) O porto, construído na zona da praia da Ribeira, ou praia do Peixe, tem reduzidas dimensões e destina-se a proporcionar abrigo à frota de embarcações de pesca artesanal. Consta essencialmente de um molhe, no interior do qual existem cais e uma rampa varadouro. O molhe tem cerca de 380 metros de extensão, seguindo a parte final na direcção 035°-215°. O cais, com cerca de 60 metros de extensão, tem fundos adjacentes baixos, com tendência a assorear. A rampa serve de varadouro às embarcações e estas são aladas por tractores;

c) No porto da Ericeira não estão definidos fundeadouros, nem existe serviço de Pilotagem;

d) A administração portuária, encontra-se atribuída ao IPTM — Delegação dos Portos do Centro, cuja sede é na Figueira da Foz, existindo uma unidade orgânica em Peniche;

e) Instruções especiais para demanda do Porto da Ericeira:

(1) O porto da Ericeira encontra-se em remodelação, tendo sofrido alterações ao nível do molhe que foi prolongado, bem como do assinalamento marítimo. Assim, até à conclusão dos trabalhos e conseqüente promulgação do Aviso à Navegação que actualize os respectivos documentos náuticos, o navegante deverá ter em especial atenção aos Avisos Locais temporários em vigor;

(2) A entrada ou saída do porto da Ericeira é regulada pelo presente Edital, devendo ser consultado o Roteiro de Portugal, Avisos aos Navegantes, Documentos, Publicações e Cartas de Navegação Oficiais aplicáveis, publicadas pelo Instituto Hidrográfico;

(3) O mau tempo, em especial de SW, torna a operação de movimentos das embarcações extremamente perigosa;

(4) Toda a área do portinho é sujeita a frequentes e intensos assoreamentos, existindo também zonas rochosas;

(5) Nas condições de mar (ondulação ou vaga de 1,5 metros) e de vento igual ou superior a FORÇA 4 é PROIBIDA a demanda ou a saída do porto, devendo, nestas condições, ser considerada fechada a “barra” do porto da Ericeira;

(6) Em condições normais de utilização do cais ou varadouro, os arrais, os mestres, armadores ou proprietários das embarcações, são responsáveis pelo embarque/desembarque de tripulantes e passageiros, bem como das suas embarcações, devendo sempre que saíam para o mar, comunicarem à Polícia Marítima da Ericeira e manter escuta permanente VHF canal 16;

(7) As embarcações Marítimo — Turísticas, são obrigadas a comunicar por escrito a identificação dos passageiros embarcados, bem como o percurso e período previsto para cada viagem. Todos os passageiros estão obrigados a envergar colete de salvação.

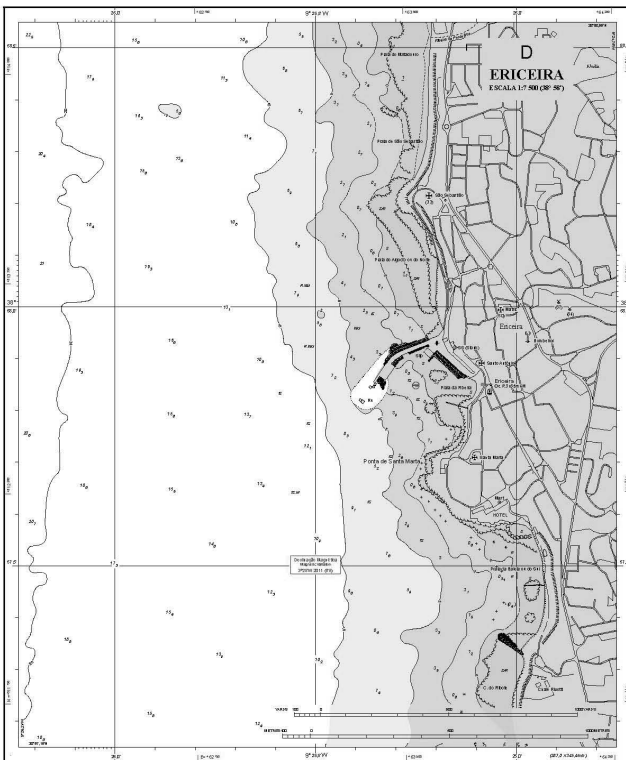

### 11 — Zonas de Protecção

#### a) Cabos Submarinos de Carcavelos

(1) Com vista à protecção dos cabos submarinos de Carcavelos, existe uma ZONA DE PROTECÇÃO, cuja implantação se encontra representada nas cartas oficiais de navegação, tendo os seguintes limites:

(i) NW (NOROESTE) — linha definida pelo enfiamento do canto SW do Hotel Praia Mar (latitude 38° 40,99' N, longitude 009° 20,50' W) com o farol amarelo (Ajuda n.º 204 — Marconi) instalado junto à Ponta da Rana (latitude 38° 40,86' N, longitude 009° 20,77' W), entre a linha de costa e a batimétrica dos 100 metros, marcando um Azimute Verdadeiro (Zv) 058;

(ii) SW (SUDOESTE) — linha batimétrica dos 100 metros, entre o limite NW e o meridiano dos 009° 23,08' W;

(iii) E (ESTE) — meridiano dos 009° 23,08' W, entre a batimétrica dos 100 metros e o enfiamento da Marca de Caxias pelo Farol da Mama;

(iv) SE (SUESTE) — linha definida pelo enfiamento da Marca de Caxias e pelo Farol da Mama, entre a linha de Entre Torres (alinhamento dos faróis do Bugio e o de São Julião da Barra) até ao meridiano dos 009° 23,08' W;

(v) NE (NORDESTE) — linha de costa e linha de Entre Torres, entre o limite NW e o limite SE.

(2) O esquema de assinalamento marítimo, com vista a sinalizar os limites da área de protecção mencionada, consta do seguinte:

(i) Farolim instalado numa Torre Amarela (Ajuda n.º 204 — Marconi) instalado junto à Ponta da Rana (latitude 38° 40,86' N, longitude 009° 20,77' W), de luz Isofásica com período de 3 segundos, possuindo 3 sectores: Vermelho (Zv=048 a 058), Branco (Zv=058 a 068) e Obscuro (Zv=068 a 048);

(ii) O enfiamento do limite SE aproveita as marcas já existentes:

(a) Marca de Caxias (38° 41,97' N e 009° 16,10' W);

(b) Marca da Mama (38° 43,65' N e 009° 13,63' W).

(3) Com vista a garantir a protecção legalmente devida aos cabos submarinos, nesta ÁREA DE PROTECÇÃO é proibido o exercício de quaisquer actividades susceptíveis de danificar os cabos submarinos, nomeadamente:

(i) Fundear navios ou embarcações;

(ii) Arrastar ferros;

(iii) Lançar pesos de artes de pesca;

(iv) Utilizar quaisquer redes ou artes de pesca que atinjam o fundo;

(v) Rocegar.

#### b) Emissário da Guia

(1) Com vista à protecção do emissário da Guia, existe uma ZONA DE PROTECÇÃO, cuja implantação se encontra representada nas cartas oficiais de navegação.

(2) O esquema de assinalamento marítimo, com vista a sinalizar a existência do emissário submarino consta de 4 Bóias do tipo Marca Especial.

(3) Com vista a garantir a protecção devida ao emissário da Guia, é proibido o exercício de quaisquer actividades susceptíveis de danificar emissário, na área delimitada na Carta Náutica Oficial n.º 24203 (INT 1815).

(i) Arrastar ferros;

(ii) Lançar pesos de artes de pesca;

(iii) Utilizar quaisquer redes ou artes de pesca que atinjam o fundo;

(iv) Rocegar.

#### c) Zonas de Interesse Arqueológico

(1) São interditas as actividades de pesca e de mergulho, desde 06 de Setembro de 1995, na área compreendida pelos paralelos 38° 40,320' N/38° 40,353' N e os meridianos 009° 19,380' W/009° 19,546' W (faixa rectangular com comprimento de 300 jardas e largura entre as distâncias de 70 e 140 jardas à ponta da Laje do Forte de São Julião da Barra);

(2) Tendo em vista a necessidade de o Estado se dotar dos meios legais, permitindo o controlo efectivo de sítios arqueológicos referenciados, objecto de trabalhos arqueológicos calendarizados, mas que fora desses períodos ficam sem protecção legal, o Director do Centro Nacional de Arqueologia Subaquática, interdita as actividades de pesca com rede e ao mergulho com escafandro autónomo e “narguilé”, nas áreas correspondentes a círculos com 500 metros de diâmetro, centrados nas seguintes posições:

(i) 38° 57,370' N — 009° 26,580' W;

(ii) 38° 57,710' N — 009° 26,680' W;

(iii) 38° 58,220' N — 009° 26,980' W.

#### d) Zona de Interesse Biofísico das Avencas

(1) A zona das Avencas é considerada Zona de Interesse biofísico em observância dos Art.º 8º e 83º da Resolução do Conselho de Ministros n.º 123/98, de 19 de Outubro. A zona em questão tem por objectivo preservar a integridade biofísica do espaço, os recursos e o património cultural e natural existentes.

(2) Esta zona está situada entre as praias da Parede e da Bafureira, sendo delimitada pelo paredão da Marginal e pela batimétrica dos 15 metros, e encontra-se devidamente representada na CNO 26303.

(3) Estão interditas em toda esta zona, as seguintes actividades:

(i) Aquacultura;

(ii) Desportos náuticos motorizados;

(iii) Utilização de quaisquer artes de pesca que possam alterar ou interferir com o fundo do mar;

(iv) Pesca e apanha lúdica, incluindo a caça submarina;

(v) Apanha de exemplares da fauna e da flora locais, salvo se inserida na realização de estudos científicos ou didácticos e desde que previamente autorizada pela entidade com competência para o efeito.

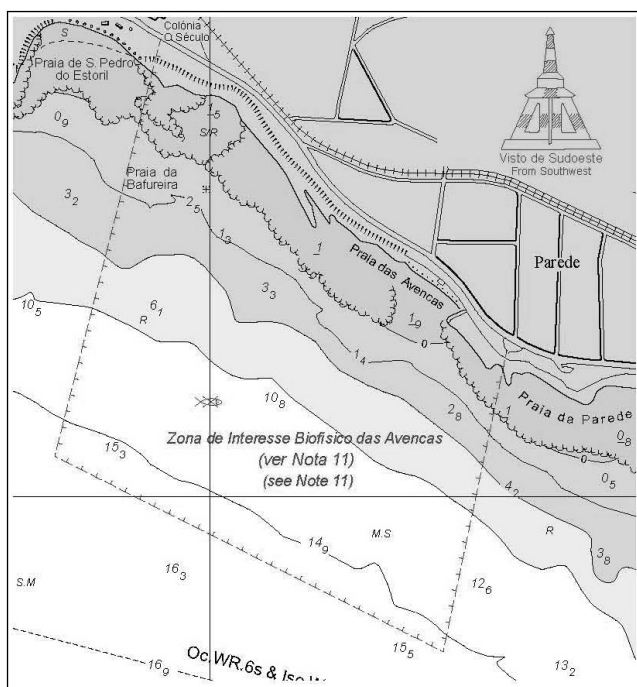

e) Zona de Interdição — Trabalhos Arqueológicos Subaquáticos

(1) Através do Despacho n.º 10.192/2005, conjugado com o Despacho 7125/2006, da Ministra da Cultura, foi inventariado o sítio arqueológico constituído pelos destroços do navio Pedro Nunes (ex-Thermopylae), afundado em 1907 na Baía de Cascais. Este sítio arqueológico subaquático, não só merece este estatuto por razões culturais e patrimoniais, como encerra em si um potencial multidisciplinar, nas vertentes educativa, turística e recreativa. No sentido de preservar a integridade física do património cultural existente foi criada uma zona de interdição;

(2) A zona de interdição estabelecida corresponde a uma área circular de 200 metros de diâmetro, cujo centro se situa na posição geográfica 38° 39,903' N e 009° 23,762' W;

(3) Estão interditas em toda esta zona as seguintes actividades:

- (i) Fundear embarcações e navios;
- (ii) Quaisquer actividades amadoras ou profissionais de pesca, calagem de armadilhas e de redes de emalhar, bem como de sinalizações;
- (iii) Quaisquer actividades amadoras ou profissionais de mergulho subaquático;
- (iv) Quaisquer obras que possam ter efeitos intrusivos e perturbadores dos vestígios em questão ou do seu meio envolvente, quer altere ou não a sua topografia, como dragagens, deposição de sedimentos, inertes ou quaisquer outros elementos;
- (v) *Exceptuam-se ao disposto no número anterior o seguinte:*

(a) As actividades promovidas pelo organismo que tutela esta área do património arqueológico ou por entidades singulares e colectivas, públicas ou privadas, por ele credenciadas;

(b) Os dispositivos de sinalização e amarração acordados pelo organismo que tutela esta área do património arqueológico com as entidades competentes na matéria;

(c) As obras ou actividades acordadas com o organismo que tutela esta área do património arqueológico e por ele acompanhadas.

(4) As entidades autorizadas a efectuar os estudos ou outras actividades na zona de interdição devem:

(i) Contactar com uma antecedência mínima de 2 horas o Comando Local da Polícia Marítima de Cascais, informando do período previsto para os mergulhos;

(ii) No local, comunicar o início e o fim dos mergulhos.

f) Zonas Interditas à Actividade de Pesca e Mergulho

(1) É interdita a pesca nos seguintes locais:

- (i) Nas áreas dos fundeadouros Norte e Sul da Baía de Cascais;
- (ii) Nas áreas de praias balneares, durante a Época Balnear, a menos de 300 metros da linha de costa e a menos de 100 metros dos limites das zonas balneares;
- (iii) Na Zona do Emissário da Guia;
- (iv) Na Zona dos Cabos Submarinos de Carcavelos;
- (v) Na Zona de Interdição — Trabalhos Arqueológicos Subaquáticos;
- (vi) Na Zona de Interesse Biofísico das Avencas

(2) No âmbito da Portaria n.º 144/2009, de 05 de Fevereiro, com alterada pela Portaria n.º 458-A/2009, de 04 de Maio, é ainda proibida a pesca lúdica (incluindo a Caça Submarina):

- (i) Na Baía de Cascais;
- (ii) Na Marina de Cascais e nos portos de abrigo;
- (iii) No Cais de Aprestos;
- (iv) No Cais Estacado;
- (v) A menos de 100 metros de acessos a embarcadouros, docas, esteiros e estabelecimentos de aquicultura;
- (vi) A menos de 100 metros da embocadura de qualquer esgoto;

(3) Nos demais locais indicados no presente Edital.

g) Área de Scooping

(1) As áreas de Scooping destinam-se a permitir a uma aeronave do tipo hidroavião de combate a incêndios reabastecer de forma rápida, e em condições de segurança, de água para o referido combate. Estas áreas são activadas pelo Comando Nacional das Operações de Socorro da Autoridade da Protecção Civil e pela Capitania do Porto da área de jurisdição respectiva;

(2) Quando uma área de Scooping é activada, a Capitania:

- (i) Promulga e divulga um aviso local à navegação em canal 16;
- (ii) Implementa um plano de interdição da área.

(3) Na área de jurisdição da Capitania do Porto de Cascais existem duas áreas de Scooping, ambas representadas nas cartas náuticas oficiais:

- (i) 38°39'.351N/009°24'.381W;38°39'.297N /009°24'.386W; 38°39'.197N /009°22'.586W/38° 39'.197N/009°22'.586W;
- (ii) 38°44'.923N/009°31'.118W;38°44'.926N /009°31'.049W; 38°43'.523N /009°31'.018W/38° 43'.526N/009°30'.949W.

## 12 — Realização de Eventos e Actividades

a) A realização de eventos de natureza desportiva ou cultural, no Domínio Público Marítimo fica sujeita a autorização e respectivo licenciamento da Capitania do Porto;

b) Os requerimentos para a realização dos eventos de natureza desportiva ou cultural devem dar entrada na secretaria até 5 (cinco) dias úteis antes da realização da prova;

c) Quando não requisitado, será imposto policiamento não permanente às actividades de carácter recreativo, nomeadamente concursos de pesca, regatas e outros similares. Este policiamento poderá ser permanente, sendo determinado caso a caso;

d) O teor do despacho proferido pelo Capitão do Porto deverá obrigatoriamente ser dado a conhecer a entidade administrante da área em que o evento se realiza;

e) Em termos administrativos e depois de emitida a respectiva licença, só será aceite o cancelamento do evento, até 48 horas antes da sua realização.

## 13 — Lançamento de Fogo-de-artifício

a) O lançamento de fogo-de-artifício, e outro tipo de pirotécnicos, no espaço de jurisdição marítima carece de licença emitida pela Capitania, independentemente das demais obrigações, incluindo licenciamentos e ou autorizações de outras entidades;

b) Quando não requisitado, será imposto policiamento permanente.

## 14 — Licenciamento de actividades desportivas

a) Conforme previsto no n.º 5 do artº 11º do D/L 309/93, de 2 de Setembro, com as alterações introduzidas pelos D/L 218/94, de 20 de Agosto, D/L 151/95, de 24 de Junho, D/L 113/97, de 10 de Maio, assim como pelo n.º 3 do artº 12º conjugado com o n.º 2 do artº 63º do D/L 226-A/2007, de 31 de Maio, compete a Autoridade Marítima a atribuição de licenças para infra-estruturas móveis para apoio a actividades desportivas ou licenciamento de entidades sem infra-estruturas no Domínio Público Marítimo;

b) Deverão ser observadas as seguintes condições:

(1) O requerente deve ser uma entidade (escola, clube ou associação) devidamente credenciado pela respectiva federação da actividade que pretende desenvolver;

(2) Caso a actividade a desenvolver se destine ao aluguer de pranchas ou embarcações, deve o requerente obter o licenciamento prévio junto do Turismo de Portugal, I. P. nos termos do D/Lei n.º 108/2009, de 15 de Maio;

(3) O requerente deve garantir as condições de segurança adequadas a prática desportiva, devendo apresentar um plano de segurança que discrimine acções e meios de salvamento existentes no seu Apoio de Praia;

(4) As licenças atribuídas a este tipo de Apoios de Praia serão precárias e com validade correspondente ao Período Balnear ou fora do Período Balnear;

(5) As entidades licenciadas que pretendam desenvolver a prática desportiva em diferentes praias inseridas no mesmo espaço de jurisdição, deverão conter essa informação nas respectivas licenças e ser mencionadas nas praias onde pretendem exercer actividade.

### 15 — Prática de Surf e Bodyboard

a) A prática de surf e bodyboard na área de jurisdição da Capitania do Porto de Cascais só é permitida durante o período diurno;

b) Durante a época balnear, nas praias concessionadas, apenas é permitida a prática de surf e de bodyboard nos canais e zonas reservadas para o efeito.

### 16 — Prática de Windsurf

a) A prática de Windsurf na área de jurisdição da Capitania do Porto de Cascais só é permitida durante o período diurno até uma hora antes do pôr-do-sol, com boas condições de visibilidade e meteo-oceanográficas;

b) Durante a época balnear, nas zonas de banhos, é proibida a prática de Windsurf a menos de 300 metros da praia;

c) A inexistência de corredores implica que os praticantes de Windsurf atravessem a zona de banhos a nado, num percurso perpendicular a praia e nunca inferior a 300 metros;

d) Os praticantes têm a obrigação de se afastar de todos os navios e embarcações que naveguem e demandam os fundeadouros e os portos de abrigo na área de jurisdição da Capitania do Porto de Cascais;

e) Em mar aberto, só é permitido o afastamento até 2 milhas da costa. Os praticantes que se afastarem mais de 1.000 (mil) metros da costa usarão obrigatoriamente cinto com cabo e gato fixo a prancha;

f) Os praticantes de Windsurf deverão transportar uma pequena bandeira cor de laranja, confeccionada em material de rápida secagem para utilizar como meio de pedir socorro;

g) Recomenda-se ainda que as pranchas disponham de vela com tela transparente que permita a visibilidade para sotavento e que tenham o fundo da prancha pintado de cor laranja.

### 17 — Prática de Kitesurf

a) A prática de kitesurf na área de jurisdição da Capitania do Porto de Cascais só é permitida durante o período diurno até uma hora antes do pôr-do-sol, com boas condições de visibilidade e meteo-oceanográficas;

b) Devido às características dos meios utilizados na actividade habitualmente designada por kitesurf, que em especial nos momentos de entrada e saída da água, podem oferecer alguma perigosidade para os restantes utilizadores das zonas balneares:

(i) Os praticantes para largarem ou abicarem a praia utilizarão obrigatoriamente os corredores demarcados para o efeito;

(ii) É proibido exercer esta actividade a menos de 300 metros da linha de água das praias concessionadas;

c) Os praticantes têm a obrigação de se afastar de todos os navios e embarcações que naveguem e demandam os fundeadouros e os portos de abrigo na área de jurisdição da Capitania do Porto de Cascais;

d) Em mar aberto, só é permitido o afastamento até 2 milhas da costa;

e) Os praticantes de kitesurf deverão transportar uma pequena bandeira cor de laranja, confeccionada em material de rápida secagem para utilizar como meio de pedir socorro;

### 18 — Utilização de veículos designados por “Jet-Ski”, “Motos de água” ou similares

a) Por razões de segurança e salvaguarda da vida humana no mar a utilização destes veículos está condicionada ao cumprimento das seguintes disposições:

b) Só é permitida a sua utilização durante o período diurno até uma hora antes do pôr-do-sol e com boas condições meteorológicas e oceanográficas;

c) Não é permitido navegar, durante a época balnear, nas zonas de banhos até 300 metros da linha da borda de água.

d) Durante a Época Balnear, junto das zonas de banhos, os utilizadores de motas de água e pranchas motorizadas utilizarão obrigatoriamente para largar ou abicar a praia, os corredores demarcados destinados às embarcações de recreio. Em situação de arribada de emergência, e no caso de não existirem os referidos corredores, a travessia da zona de banhos deve ser feita à velocidade mínima e numa direcção perpendicular à praia, na zona de menor concentração de banhistas ou onde haja menor perigo para estes.

### 19 — Embarcações de Alta Velocidade (EAV)

Nos termos da legislação em vigor, as EAV estão obrigadas a Despacho de Largada, assim como a:

a) Informar Capitão do Porto de Cascais da hora prevista de chegada (ETA) com pelo menos duas horas de antecedência;

b) Apresentar ao Capitão do Porto de Cascais a comunicação de chegada no prazo máximo de uma hora a atracação;

c) Permanecerem atracadas entre as 21:00 e as 07:00, horas locais na Marina de Cascais;

d) Solicitar ao Capitão de Porto de Cascais autorização de saída do porto com pelo menos duas horas de antecedência.

Nr. Campo	Descrição Campo	Campos a preencher	
		Situações normais	Situações especiais
1	Agência consignatária	X	X
2	Armador	X	X
3	Nome e tipo de navio/Nr IMO	X	X
4	Nacionalidade/Porto de registo	X	X
5	Call Sign.	X	X
6	Comprimento FF	X	X
7	Calado à chegada	X	X
8	Motivo da escala	X	X
9	ETA	X	X
10	ETD	X	X
11	Carga (com referência da Classe IMO)		X
12	Último porto		X
13	Porto seguinte		X
14	Situações anómalas		X

204681674

## Superintendência dos Serviços do Pessoal

### Direcção do Serviço de Pessoal

#### Repartição de Sargentos e Praças

##### Despacho n.º 8019/2011

Por despacho de 29 de Março de 2011, por subdelegação do contra-almirante Director do Serviço de Pessoal, ingresso na categoria de praças em regime de contrato, no posto de primeiro-grumete da classe de manobra e serviços, nos termos da alínea c) do n.º 1 e n.º 2 do artigo 296.º do Estatuto dos Militares das Forças Armadas, (Decreto-Lei n.º 197-A/2003, de 30 de Agosto), o 9336309, segundo-grumete recruta RC Diogo Filipe Martins de Amorim, a contar de 29 de Outubro de 2010.

Fica colocado na escala de antiguidade à esquerda do 9333409, primeiro-grumete MS RC Jorge Luís Pereira Alvoeiro e à direita do 9332609, primeiro-grumete MS RC André Filipe Tomé Martins.

29 de Março de 2011. — O Chefe da Repartição de Sargentos e Praças, *Luís António de Oliveira Belo Fabião*, capitão-de-mar-e-guerra.  
204724506

##### Despacho n.º 8020/2011

Por despacho de 29 de Março de 2011, por subdelegação do contra-almirante Director do Serviço de Pessoal, ingresso na categoria de praças em regime de contrato, no posto de primeiro-grumete da classe de manobra e serviços, nos termos da alínea c) do n.º 1 e n.º 2 do artigo 296.º do Estatuto dos Militares das Forças Armadas, (Decreto-Lei n.º 197-A/2003, de 30 de Agosto), o 9332809, segundo-grumete recruta RC André Filipe Sousa Gonçalves, a contar de 29 de Outubro de 2010.

Fica colocado na escala de antiguidade à esquerda do 9334809, primeiro-grumete MS RC Rui Filipe Bilro Vasques de Mesquita e à direita do 9331009, primeiro-grumete MS RC Sara Inês da Assunção André.

29 de Março de 2011. — O Chefe da Repartição de Sargentos e Praças, *Luís António de Oliveira Belo Fabião*, capitão-de-mar-e-guerra.  
204724644

##### Despacho n.º 8021/2011

Por despacho de 13 de Abril de 2011, por subdelegação do contra-almirante Director do Serviço de Pessoal, ingresso na categoria de