

## INSTRUÇÕES DE REGATA PADRÃO

### PARTE II - SUPLEMENTO

São estabelecidas as seguintes Instruções de Regata para a Prova:

*X Regata do Ambiente*

**Classe(s):**

*ANC*

**Que se realiza na(s) seguinte(s) data(s):**

*23 e 24 de setembro de 2023*

**Organizada pelo Clube:**

*Clube Náutico de Almada*

**Com o apoio de:**

*Administração do Porto de Lisboa e Câmara Municipal de Almada*

**No campo de regatas:**

*Estuário do tejo, mar da palha.*

**S1.2.c) Outros documentos que governam a prova:**

*Poderão ser feitos aditamentos ou alterações às IdR por VHF*

**S2.2 Localização de:**

Secretariado:	<i>1º andar do Clube – acesso pelas escadas ao lado do Portão Sul</i>
Quadro de Avisos:	<i>No rés-do-chão do Clube – corredor ao lado do Hangar</i>
Mastro de Sinais:	<i>Lado nascente do Clube – ponta do Molhe</i>
Sala Audiências:	<i>Encontra-se, junto ao Secretariado</i>

**S2.5 Colocação de um Aviso:**

*Quando for colocado um Aviso no Quadro Oficial de Avisos, este será duplicado virtualmente on-line – AdR Ponto 1.3. Antes da regata e antes do sinal de advertência de cada Divisão, será sempre comunicado a todos os concorrente via VHF.*

**S4 Sinais feitos em terra**

Bandeira D	<i>Não será utilizada</i>
------------	---------------------------

**S5.1 Programa de Regatas**

Data	Hora	Acontecimento	Observações
<i>23/09</i>	<i>13h00</i>	<i>1ª Regata do dia</i>	<i>Percurso</i>
<i>24/09</i>	<i>12h00</i>	<i>1ª Regata do dia</i>	<i>Percurso</i>
Hora limite do último sinal advertência no último dia de prova:			<i>15h00</i>
Número de regatas programadas:		<i>2</i>	
Número máximo de regatas por dia:		<i>1</i>	
Número de regatas para validar a prova:		<i>1</i>	

**S6 Bandeiras de Classe**

<i>ANC</i>	<i>Galhardete ANC + Galhardete Divisão</i>
------------	--

**S8,1 Balizas**

	Formato	Cor
<b>Percurso</b>		
De Largada:	<b>CILINDRICA</b>	<b>AMARELA</b>
De Percurso:	<b>BOIAS E PILARES DO PORTO DE LISBOA</b>	
De Chegada:	<b>CILÍNDRICA OU CONICA</b>	<b>AMARELA</b>
De Desmarque:	<b>CILÍNDRICA OU CONICA</b>	<b>AMARELA</b>

## S7.2 PERCURSOS

**A CR poderá fundear uma baliza de desmarque - a bandeira "F" do C.I.S., içada antes ou com o Sinal de Advertência, significa que haverá uma baliza de desmarque colocada a barlavento da Linha de Largada e até cerca de 0,5 milhas de distância. Esta baliza deverá ser rondada por BB, a menos que com a referida bandeira "F" seja içada uma bandeira verde, significando que a baliza de desmarque deverá ser rondada por EB.**

## S9.7 LARGADA

<b>Barco da comissão de Regatas</b>	<b>A Comissão de Regatas estará localizada frente do Clube Náutico de Almada.</b>
<b>A CR poderá informar a todas as embarcações participantes através do canal VHF:</b>	
<ul style="list-style-type: none"> <li>• <b>Da ordem e agrupação pela que largarão as diferentes divisões.</b></li> <li>• <b>Das bandeiras que iça ou arria.</b></li> <li>• <b>Dos números de vela dos barcos identificados como adiantados, depois da bandeira X ser içada, mas não antes de transcorrido 1 minuto do sinal de largada</b></li> </ul>	

## S11.1 CHEGADA

<b>Barco da comissão de Regatas</b>	<b>A Comissão de Regatas estará situada em terra junto do mastro de sinais do Clube</b>
<b>A CR poderá informar a todas as embarcações participantes através do canal VHF:</b>	
<ul style="list-style-type: none"> <li>• <b>Da posição GPS da CR.</b></li> <li>• <b>Da configuração da linha de chegada.</b></li> <li>• <b>Do tempo real atribuído.</b></li> </ul>	

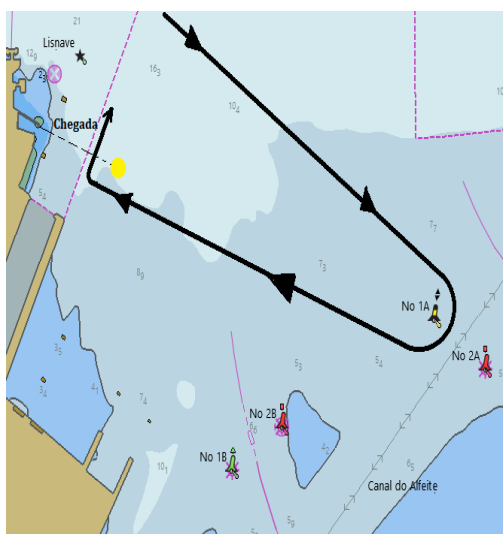

## S12 Tempos Limite e Tempos Alvo

<b>Regata Percurso</b>	<b>Tempo Limite</b>	<b>5 Horas após a largada, tempo corrigido</b>
<b>Quando seja aplicado o tempo corrigido os tempos limites (tl) serão calculados para</b>		

**cada barco com a seguinte formula t/ / Abono ANC**

### S13.1 Protestos e Pedidos de Reparação

Boletins de Protesto	<b>Podem ser obtidos no seguinte link da página web da Federação Portuguesa de Vela <a href="https://fpvela.pt/wp-content/uploads/2020/06/IMPRESSO_PROTESTOS.pdf">https://fpvela.pt/wp-content/uploads/2020/06/IMPRESSO_PROTESTOS.pdf</a></b>
Entrega Protestos, Pedidos de Reparação e Reabertura:	<b>Podem ser entregues por correio eletrónico (<a href="mailto:cnalmada@cnalmada.com">cnalmada@cnalmada.com</a>) ou no Secretariado enviando fotografia do Boletim de Protesto preenchido ou qualquer documento onde constem os dados obrigatórios (RRV 61.2 ou RRV 62.2).</b>

### S13.2 Protestos e Pedidos de Reparação

Tempo Limite para protestar	<b>Será de 60 minutos após a chegada do último barco na última regata do dia ou do tempo limite para a chegada se for aplicado</b>
-----------------------------	--

### S13.5 e 13.8 Protestos e Pedidos de Reparação

Reconhecimento de Infração:	<b>Podem ser realizados preenchendo documento próprio no secretariado ou enviando correio eletrónico (<a href="mailto:canalmada@cnalmada.com">canalmada@cnalmada.com</a>).</b>
-----------------------------	--

### S15.1 Pontuação

Número de regatas para que a prova seja válida:	<b>1</b>
---	----------

### S15.6 Descartes

<b>Nenhuma regata realizada será descartada nesta prova</b>
---

### S15.4 Sistema de Pontuação Baixa

<b>Os concorrentes serão pontuados de acordo com a RRV A4, com a seguinte alteração: Serão classificados por aplicação da fórmula Tempo compensado = Tempo Real x abono ANC</b>
---

### S16.1 Sistema de Penalizações

<b>Quando não se aplica a RRV 44.1(b), a penalização é alterada para uma volta.</b>
---

### S14/a Costeira:

<b>A CR informará do percurso por VHF antes do sinal de advertência</b>
---

**Devem ser respeitadas sempre as boias de resguardo do bugio.**